



ASSOCIAZIONE ITALIANA ARBITRI

Sezione di Lodi "Luigi Alemanno"



CONTATTI UTILI

Presidente	Emanuele Marchesi	338.2732819
Vice Presidente Vicario	Andrea Boninella	335.5784560
Vice Presidente	Anna Di Nardo	346.8423940
Consigliere	Giorgio Ravera	333.5455942

APPUNTAMENTI

- SEZIONE (martedì dalle 21.00 alle 23.30)
- POLO (martedì e giovedì dalle 19.15 alle 20.30 Zona Faustina)
- R.T.O. (indicativamente ogni due venerdì ore 20.45 presso la sezione)
- RADUNI (Eventi da accettare su Sinfonia)

URGENZE

(non si accettano sms / solo chiamata)

PRESIDENTE (LELE)

338.2732819

DURANTE LA SETTIMANA

PRONTO A.I.A. (ANNA e ANDREA)

349.8775096

nelle giornate di SABATO E DOMENICA

Per NOI Arbitri: il pronto A.I.A. (un consigliere che si rende disponibile a ricevere le chiamate da parte di Società e Arbitri per eccezionali ritardi) deve essere utilizzato quando sappiamo già in anticipo di non poter arrivare, per incidenti di percorso, presso il Campo di gioco 30 minuti prima della gara così il consigliere è allertato in caso di chiamata da parte delle società.

Per le Società: Tale soluzione è stata decisa all'evidente scopo di evitare alle Società i disagi e i costi che devono affrontare per il recupero di gare, da effettuare con tutta probabilità in giornate infrasettimanali, a causa del mancato arrivo dell'arbitro designato. La Società contatta il pronto A.I.A. 30 minuti prima dell'inizio della gara.

ARRIVARE AL CAMPO 60 MINUTI PRIMA PER FARE TUTTO CON CALMA.



ASSOCIAZIONE ITALIANA ARBITRI

Sezione di Lodi "Luigi Alemanno"



DISPOSIZIONI COMPORTAMENTALI STAGIONE SPORTIVA 2017 – 2018

ADEMPIMENTI RIFERITI ALLA GARA

Dal gennaio 2013 le designazioni vengono effettuate attraverso l'invio di e-mail create da Sinfonia4You.

Le designazioni verranno inviate agli associati a mezzo mail (o telefonata del Designatore o del Pronto A.I.A. in casi eccezionali).

Rimangono invariate le disposizioni date durante i raduni di inizio stagione.

Per quanto riguarda la comunicazione della indisponibilità o del congedo vale ribadire che le stesse verranno accettate solo se comunicate a mezzo Sinfonia4You nelle tempistiche comunicate dall'Organo tecnico ad inizio stagione sportiva.

Indisponibilità: durata massima 15 giorni (da inserire nel sistema 16 giorni prima)

Congedi: prima di inserirli contattare con il Presidente di Sezione.

Una volta ricevuta la designazione all'indirizzo mail che l'associato ha inserito in Sinfonia4You ed impostato come predefinito, lo stesso deve provvedere all'**accettazione** della gara accedendo a sinfonia4you, cliccando su area tecnica, quindi su gestione gare e poi su accettazione gare.

A questo punto verrà visualizzata la schermata con le gare già accettate e quella da accettare che riporterà nello spazio accanto un pulsante verde per l'accettazione.

Per l'ECCEZIONALE rifiuto della gara **è NECESSARIO CONTATTARE DIRETTAMENTE IL PRESIDENTE.**

Entro il venerdì gli associati dovranno ricontrollare la propria mail in quanto eventuali variazioni della gara (campo/ora...) verranno comunicati a mezzo mail con le stesse modalità della designazione originaria.

ATTENZIONE: la modifica anche solo dell'ora della gara, comporta da parte dell'associato il fatto di dover **provvedere nuovamente all'accettazione della gara**, quale modalità di conferma della avvenuta presa visione della variazione.



ASSOCIAZIONE ITALIANA ARBITRI

Sezione di Lodi "Luigi Alemanno"



TRASFERTA CON VEICOLO PRIVATO

Se vi recate ad arbitrare con un vostro mezzo vi rivolgerete al Dirigente della squadra di casa addetto a ricevervi – usando modi garbati – il quale v’indicherà ove parcheggiare il veicolo, quindi consegnerete a detto Dirigente la chiave dell’auto e compilerete il foglio allegato; nel caso la Società si rifiuti di compilare il suddetto foglio, ne farete menzione sul referto.

Al termine della gara, al momento di andarsene, avrete cura di verificare se l’auto abbia subito danni e in caso affermativo li farete constatare al Dirigente addetto e successivamente scriverete l’anomalia sul referto di gara.

ARRIVO AL CAMPO

Arrivare al campo almeno **60 minuti** prima dell’inizio della gara è indispensabile per il disbrigo delle formalità con la dovuta calma.

In caso di contrattempo nel raggiungere la località sede della gara, preoccuparsi affinché la partita possa comunque essere disputata e **AVVERTIRE** subito il **PRONTO AIA** (avere sempre con se i numeri telefonici degli Organi Tecnici).

E’ buona norma recarsi ad arbitrare senza grandi somme di danaro nel portafogli, eccedenti le normali necessità, né con oggetti di valore per evitare gli spiacevoli inconvenienti legati ad eventuali furti. (lo spogliatoio dell’arbitro non è una cassaforte).



ASSOCIAZIONE ITALIANA ARBITRI

Sezione di Lodi "Luigi Alemanno"



PRIMA DELLA GARA

Presentarsi

Nei contatti con i Dirigenti ed i Giocatori, sia prima, che durante, ma anche dopo la gara, mantenere sempre un comportamento signorile e dignitoso – non adottare atteggiamenti autoritari o, peggio ancora, offensivi.

Presentarsi dicendo Cognome e Nome. Se in seguito i dirigenti vi chiedono come vi chiamate è da persone educate rispondere – L'arbitro non è un maleducato ne è in incognita.

Divisa arbitrale

Prima di entrare sul terreno per effettuare il sopralluogo richiedere al dirigente addetto le maglie di calciatore e portiere delle due squadre, per riuscire a risolvere subito eventuali problemi dettati da maglie dello stesso o simili colori.

Qualora i giocatori indossino maglie di colori confondibili, a livello locale spetta alla squadra ospitante cambiare la propria maglia. La squadra ospitata conserva i propri colori sociali. Il colore della maglia del portiere deve differire dal colore delle altre maglie.

L'arbitro, nel caso posseda divise diverse dal colore nero, può indossarle ma deve comunque **DISTINGUERSI** da giocatori (non sono le squadre che si devono adattare al colore della divisa arbitrale).

Gli scaldamuscoli visibili, i guanti, gli occhiali, i gioielli ecc... **NON** sono previsti dall'abbigliamento dell'Arbitro.

Non richiedere di poter avere il massaggiatore se non in caso di infortunio sul campo.

Distinte

Chiedere gli elenchi direttamente al Dirigente responsabile e comunicargli **SUBITO** che le squadre dovranno essere pronte per il riconoscimento 20 minuti prima della gara.

Eeguire il dovuto controllo avendo cura di verificare che i dati dei documenti di identificazione corrispondano a quelli trascritti sulla distinta dei calciatori.

Consentire alle società, che ne fanno richiesta, di prendere visione, sempre comunque davanti a voi, dei documenti dell'altra squadra sia prima che dopo la gara. Devono da voi essere controfirmati (firma leggibile) non apponetevi sopra annotazioni o correzioni, se queste si rendono necessarie chiamate il dirigente accompagnatore e fate che sia lui ad apportare le modifiche, una copia dell'elenco deve essere consegnata al dirigente dell'altra squadra prima dell'inizio della gara (è un dovere spesso dimenticato).



ASSOCIAZIONE ITALIANA ARBITRI

Sezione di Lodi "Luigi Alemanno"



Persone ammesse nel recinto di gioco

Sono ammessi nel recinto di gioco:

1. Un Dirigente accompagnatore ufficiale con tesserino F.I.G.C.;
2. Un Medico sociale con documento personale attestante la qualifica di Medico;
3. Un Allenatore iscritto all'albo o in mancanza un dirigente con tesserino F.I.G.C.;
4. Un Operatore sanitario ausiliario (massaggiatore) con tesserino F.I.G.C., in mancanza un Dirigente con tesserino F.I.G.C.;
5. I calciatori di riserva – massimo 7;
6. Un Dirigente Addetto all'Arbitro con tesserino F.I.G.C. (solo per la squadra ospitante).

Nelle sole gare del Settore Giovanile e Scolastico, Giovanissimi ed Allievi, un calciatore che inizia la gara con le funzioni di assistente di parte, può successivamente partecipare al gioco in sostituzione di un compagno (ovviamente dovrà essere sostituito nella sua funzione di assistente di parte). Per contro un giocatore che aveva già preso parte al gioco, può essere incaricato della funzione di assistente di parte, purchè non sia stato espulso.

Identificazione dei calciatori

L'identificazione avviene in uno dei seguenti modi:

1. Mediante un documento di riconoscimento ufficiale rilasciato dalle Autorità competenti;
2. Mediante una fotografia autenticata dal Comune di residenza o da altra Autorità all'uopo legittimata o da un notaio;
3. Mediante apposite tessere plastificate, munite di foto, rilasciate dalle leghe o dal Settore Giovanile o dai Comitati competenti;
4. Conoscenza personale.

È vietato chiedere gagliardetti, palloni, maglie, gadget o ricordi di ogni genere.

CHI MENO PARLA MENO SBAGLIA!

Nel tempo che precede la gara abbiate i soli contatti indispensabili con il Dirigente accompagnatore ed i Capitani.

Non stazionare fuori dallo spogliatoio, ma uscire solo per il riscaldamento e per chiamare il Dirigente in caso fosse necessario.



ASSOCIAZIONE ITALIANA ARBITRI



Sezione di Lodi "Luigi Alemanno"

L'appello

Recarsi negli spogliatoi – normalmente prima quello della squadra ospitata – avendo preventivamente ordinato i documenti, salutare, attendere il silenzio e fare l'appello.

Alla fine salutare di nuovo con un "in Bocca al Lupo" e BASTA!!!

Avvertite i capitani di uscire dallo spogliatoio alla vostra chiamata sia al primo tempo che dopo l'intervallo (*).

Ogni altra cosa è "di troppo" non richiesta e non ammessa, risparmiarsi omelie e/o annunci, eviterete successive brutte figure.

Essere TRANQUILLI, DECISI e NON tenere la testa bassa.

Incidenti ai giocatori

Se accadono infortuni di rilievo ai giocatori prendere nota del tempo e scrivere sul referto l'accaduto, indicando il giocatore infortunato e le circostanze.

Riserve scritte

Allegare sempre tali documenti al referto di gara.

Allo stesso modo qualsiasi documento che vi fosse consegnato dalle società che vi chiedano di trasmetterlo alla FIGC e/o al Giudice sportivo, dovete prenderlo, senza esprimere alcun giudizio e senza apporre alcuna firma, quindi lo allegherete al referto di gara precisando in quale contesto vi è stato consegnato.

Forza pubblica

Le società sono responsabili del mantenimento dell'ordine pubblico sui propri campi e del comportamento dei loro sostenitori anche su campi diversi dal proprio.

Nella compilazione del referto l'arbitro dovrà scrivere nel seguente modo:

Misure d'ordine adottate dalla società ospitante:

"LIMITATE AI SOLI DIRIGENTI"

oppure

"era presente (uno o più) incaricato" - "Ho notato la presenza di 2 carabinieri, oppure Vigili Urbani, o Agenti P.S."

Allenatore Dilettanti

Anche per la corrente stagione sportiva i Tecnici tesserati per le Società partecipanti ai Campionati di 1^a categoria, 2^a Categoria e Juniores Regionali potranno esercitare la loro attività SOLO con il titolo abilitativo per "Allenatore Dilettanti" (TESSERA F.I.G.C. – SETTORE TECNICO oppure modulo di avvenuta richiesta).



ASSOCIAZIONE ITALIANA ARBITRI

Sezione di Lodi "Luigi Alemanno"



Impraticabilità

Il giudizio dell'impraticabilità del terreno di gioco, è di esclusiva competenza dell'Arbitro.

- 1) L'**accertamento**, alla presenza dei capitani delle squadre, deve essere **eseguito all'ora d'inizio della gara**, dopo la verifica della presenza delle due squadre e l'identificazione dei calciatori indicati nei prescritti elenchi.

Evitare di parlare e dare spiegazioni, evitare anche di definire impraticabile un terreno di gioco quando non lo è effettivamente o completamente.

Qualora a gara iniziata intervengano condizioni che non ne consentano la continuazione, l'arbitro se ritiene che detti impedimenti abbiano carattere temporaneo, inviterà le squadre a tenersi a disposizione per il tempo che riterrà opportuno. In caso d'impedimenti reali definitivi, decreterà la sospensione anticipata della gara.

- 2) **Se** ritieni che l'impraticabilità ad un'ora dall'inizio della gara sia **CERTA ed IRRIMEDIABILE** identifica solo i due capitani (evitando la verifica della presenza delle due squadre e l'identificazione dei calciatori indicati nelle distinte) comunicando loro che la gara non può in nessun caso iniziare.

Descrivi sul referto di gara le condizioni del terreno e ciò che lo ha reso impraticabile.

Arbitro colpito volontariamente

Nel caso l'arbitro sia colpito volontariamente **INEQUIVOCABILMENTE**, indipendentemente dal danno fisico subito sospenderà la gara se le condizioni lo consentono, in caso di reale pericolo per la sua incolumità ed al fine di evitare eventi di maggior gravità, ricorrerà all'escamotage della continuazione pro-forma della gara scrivendo ogni dettaglio sul rapporto di gara.

Arbitro colpito accidentalmente o infortunato

Se l'arbitro è colpito accidentalmente o subisce un infortunio, prima di sospendere definitivamente la gara tenterà di recuperare quel minimo di efficienza fisica che può consentirgli di portare regolarmente a termine l'incontro.

INCIDENTI o SITUAZIONI ANOMALE

IN CASO DI SITUAZIONI PARTICOLARI METTERSI IN CONTATTO IL PRIMA POSSIBILE CON IL PRESIDENTE E CON IL PRONTO A.I.A..



ASSOCIAZIONE ITALIANA ARBITRI

Sezione di Lodi "Luigi Alemanno"



DURANTE LA GARA

Premesso che la buona conoscenza delle Regole la diamo come fatto scontato, ci prendiamo cura di sottolineare alcuni aspetti che debbono essere da voi tenuti nella massima considerazione:

Persone ammesse nel recinto di gioco

Le persone ammesse nel recinto di gioco debbono prendere posto sulla panchina assegnata a ciascuna squadra e hanno l'obbligo di mantenere costantemente un corretto comportamento. L'arbitro esercita nei loro confronti i poteri disciplinari a lui conferiti.

Solo una persona può stare in piedi ma deve tenere un comportamento corretto con tutti.

Attenzione!

La tolleranza oltre i limiti consentiti vi complica la vita. Sono proprio gli addetti ai lavori che possono influenzare negativamente, con i loro comportamenti i giocatori. I tifosi hanno un loro specifico spazio fuori dal recinto di gioco.

I fotografi sono ammessi, ma con pettorina e dopo aver consegnato a voi il documento di identità che gli verrà restituito a fine gara.

Accesso al terreno di gioco

Le persone ammesse in panchina possono entrare sul terreno di gioco soltanto se autorizzate dall'Arbitro anche nell'eventualità che debbano assistere o rimuovere un calciatore infortunato.

E' ormai radicato nei giocatori, l'abitudine che al minimo scontro si lascino andare a grida disumane seguite da cascate pittoresche a cui fa seguito l'interruzione del gioco e conseguente permesso ai "panchinari" di venire porgere i soccorsi.

Sarà bene che prendiate subito le misure al verificarsi di queste situazioni, quindi abbiate cura ai primi eventi di verificare il comportamento tenuto dal giocatore infortunato, potrete nella maggior parte dei casi assistere a miracolose resurrezioni.

Una volta osservato questo saprete regolare i vostri interventi sulla base dei poteri che il regolamento vi conferisce, uno dei quali è quello di far trasferire fuori dalle linee perimetrali l'infortunato per le cure del caso, l'infortunato potrà rientrare solo con il vostro assenso.

Una partita con tante pause, che assomigliano a dei mini intervalli, non rappresenta uno spettacolo gradevole, ne risponde ai criteri del Fair play.



ASSOCIAZIONE ITALIANA ARBITRI



Sezione di Lodi "Luigi Alemanno"

Intervallo

La sosta fra il primo ed il secondo tempo deve essere fatta come da regolamento, importante evitare di allungare la sosta oltre il consentito e farsi poi attendere dalle squadre schierate per l'inizio del secondo tempo.

Avvertite i capitani di uscire dallo spogliatoio alla vostra chiamata sia al primo tempo che dopo l'intervallo(*).

Il Capitano

Il capitano è responsabile nei confronti dell'Arbitro e degli Organi federali della condotta dei propri calciatori. Pertanto è l'unico ad avere facoltà di interpellare l'arbitro, in forma corretta ed a gioco fermo, per chiedere chiarimenti in merito a decisioni tecniche e disciplinari assunte e per formulare eventuali riserve.

È dovere del capitano coadiuvare l'Arbitro, ai fini del regolare svolgimento della gara e della repressione di eventuali atti d'indisciplina dei suoi compagni.

Sostituzioni

- Giovanissimi - Allievi: consentite 7
- Juniores - Terza categoria – Seconda categoria: consentite 5

Resta inteso che è compito dell'Arbitro consentire le sostituzioni che sono chieste come da regolamento.

Non è fatto carico all'arbitro intervenire sul numero delle sostituzioni, le società hanno il diritto/dovere di effettuare il numero di sostituzioni consentite e non oltre, ma non compete all'arbitro intervenire nel merito.

L'arbitro prende nota e deve trascrivere sul referto tutte le sostituzioni avvenute come da stampato che prevede:

Minuto, Tempo, N°, Cognome e Nome del sostituito e sostituto,

Il nome va sempre scritto nel referto, perché aiuta a risolvere alcune situazioni.

Durata della gara (per periodo di gioco in minuti)

- GIOVANISSIMI 35'
- ALLIEVI 40'
- JUNIORES 45'
- 3^ CATEGORIA 45'
- 2^ CATEGORIA 45'



ASSOCIAZIONE ITALIANA ARBITRI

Sezione di Lodi "Luigi Alemanno"



DOPO LA GARA

Lo spogliatoio

Si usa come si userebbe il bagno od altro spazio di casa propria. Ricordando che l'Arbitro deve essere la prima persona educata.

Se al vostro arrivo lo spogliatoio è indecente fatelo presente ai dirigenti locali, se non apportano modifiche indicate le condizioni nello specifico sul referto.

Evitate di scrivere sul referto cose per le quali non avete avvertito. Correttezza!!!

Attenzione!! Tale nota non deve essere scritta se prima della vostra gara siete stati preceduti da altro collega (F.I.G.C.) che dirigeva l'incontro precedente.

Al termine lasciate lo spogliatoio in ordine nello stato d'uso in cui lo avete trovato.

Al termine della gara

Per almeno 5 minuti è bene che l'Arbitro non faccia entrare nessuno, tanto da rilassarsi e verificare in pace il taccuino. Resta inteso che anche dopo questo tempo di relax non si devono far entrare nello spogliatoio estranei e si devono evitare discussioni inutili con i dirigenti.

Chiamata dei dirigenti Accompagnatori Ufficiali

Dopo aver compilato con calma il rapportino di fine gara (siediti, metti davanti a te le due distinte in ordine locali/ospiti), preoccupati di uscire dallo spogliatoio e di richiamare l'attenzione di un Dirigente (senza andare tu negli spogliatoi o in giro per i corridoi) e chiedigli gentilmente di venire insieme al Dirigente avversario a ritirare i documenti, fai entrare i Dirigenti INSIEME, CONTEMPORANEAMENTE.

Rapportino di fine gara (ammoniti / espulsi / sosituzioni)

Ricordati di compilarlo sempre con la massima concentrazione e precisione.

Preoccupati che i Dirigenti leggano (leggi con loro i dati più importanti) e firmino i dati inseriti per dargli un'indicazione completa dei fatti importanti avvenuti.

I documenti

Vanno riconsegnati alle società, tranne quelli federali palesemente contraffatti, o che una delle squadre ha chiesto che siano inviati al Comitato con il referto di gara. Se la gara termina con delle "turbolenze" che vi coinvolgono, non abbiate fretta a riconsegnare i documenti verificate con calma i documenti, le foto e i dati dei calciatori.



ASSOCIAZIONE ITALIANA ARBITRI

Sezione di Lodi "Luigi Alemanno"



La doccia

Farla subito dopo l'operazione di cui sopra, onde evitare di trovare l'acqua fredda.

Controllare prima di cambiarsi lo stato dell'acqua.

Messa in atto tale precauzione nel caso non ci sia l'acqua calda scriverlo sul referto di gara alla voce VARIE.

L'Osservatore Arbitrale

Nel caso ci sia l'O.A. va accolto prima per un controllo rapido dei dati (provvedimenti disciplinari, risultato ecc...) e dopo aver fatto la doccia per il colloquio vero e proprio.

Il colloquio può avvenire nello spogliatoio o eccezionalmente in luogo consono fuori dallo stadio.

Ricordarsi che il collega "anziano" è venuto con lo spirito di esservi utile.

I consigli e i suggerimenti sono basati sul comune intento di migliorare la qualità dei nostri giovani. SAPERE ASCOLTARE È UNA VIRTÙ.

I conflitti non aiutano a crescere, mentre riconoscendo gli errori si è già fatto il primo passo per migliorarsi.

Incidenti di fine gara o che hanno causato la fine anticipata

lasciare lo spogliatoio solo quando l'addetto all'arbitro o i dirigenti della squadra di casa, responsabili della vostra incolumità, vi dicono che potete farlo. In questi casi dovete aver cura d'identificare le persone che vi stanno attorno e prendere nota (mentalmente) delle situazioni che si sono create.

Referto di gara

Deve essere compilato la sera stessa della gara, in tutte le sue voci, a casa con calma e concentrazione, scrivendo in modo chiaro e leggibile senza cancellature. In caso di incidenti o di fatti particolari il referto si compilerà in Sezione il lunedì sera assistiti da un Consigliere.

Consegna referto

Invio tramite mail entro le ore 12.00 del lunedì o del giorno successivo se infrasettimanale - oppure nella cassetta della posta della F.I.G.C. in via Borgo Adda 78 – Lodi.



ASSOCIAZIONE ITALIANA ARBITRI

Sezione di Lodi "Luigi Alemanno"



Convocazioni da Giustizia Sportiva

Chiunque sia interpellato o convocato dagli organi di giustizia sportiva deve darne comunicazione immediata alla Sezione (Presidente e Anna). Desideriamo affermare il suggerimento sempre ripetuto: l'arbitro deve confermare quanto scritto nel referto di gara, visto che si presuppone che il primo referto sia stato compilato nel migliore dei modi.

Nel caso ci fossero state dimenticanze, non esternarle a voce ma metterle per iscritto, sempre previo contatto con la sezione.



ASSOCIAZIONE ITALIANA ARBITRI

Sezione di Lodi "Luigi Alemanno"



COMPILAZIONE DEL REFERTO DI GARA

Chiarezza di contenuti (ordine logico e cronologico dei fatti, rapporti causa-effetto) e di forma (quindi ordine, calligrafia leggibile e possibilmente maiuscola, grammatica e sintassi) fanno la differenza tra un buon rapporto e un cattivo rapporto.

Ricordiamoci sempre che è il Giudice Sportivo a leggere il rapporto, cioè una persona che non ha assistito alla gara e prenderà gli opportuni provvedimenti in base a come riusciamo a trasmettergli i fatti con la parola scritta.

1. Scrivere in modo leggibile Cognome Nome e Sezione di appartenenza.
2. Compilare tutte le voci previste:
 - Durata della gara: indicare la durata di un tempo di gioco x 2
 - Orario della gara: indicare l'ora ufficiale di inizio.
3. Il risultato va scritto in cifre e in lettere, per evitare errori di scrittura o di interpretazione.
4. Le reti segnate devono corrispondere al risultato indicato al punto precedente. Indicare la squadra e il minuto di realizzazione della rete, ed eventualmente con (R) se è una rete segnata su calcio di rigore.
5. Ora di inizio: indicare l'orario del calcio di inizio del primo tempo: se diverso dall'orario ufficiale indicato al punto 2 bisogna specificare il motivo nel paragrafo Incidenti.
6. Ora della fine: indicare l'orario al quale ha avuto termine la gara
7. Indicare i minuti recuperati nel primo e nel secondo tempo e la motivazione del recupero (va benissimo "infortunio" o "sostituzioni").
8. Indicare le sostituzioni effettuate scrivendo nome e cognome dei giocatori.



ASSOCIAZIONE ITALIANA ARBITRI

Sezione di Lodi "Luigi Alemanno"



RINVIO GARA (gara NON INIZIATA)

Due passaggi:

1) Compilare il riquadro a fianco del risultato, alla voce "non iniziata per":

- Impraticabilità terreno di giuoco causa pioggia / neve / ghiaccio / nebbia.
- Non scrivere il risultato.
- Se la gara ha avuto regolare svolgimento lasciare il riquadro in bianco.

2) Compilare la voce "Varie":

- All'orario stabilito per l'inizio della gara, alla presenza dei capitani, mi recavo sul terreno di giuoco e constatavo che la gara non poteva avere inizio a causa del terreno reso impraticabile dalla pioggia / dalla neve / dal ghiaccio / dalla nebbia, e che questa impraticabilità non sarebbe stata risolvibile in tempi brevi. Pertanto la gara non è stata disputata.

Sospensione gara (gara INTERROTTA)

Due passaggi:

1) Compilare il riquadro a fianco del risultato, alla voce "sospesa al", specificando il minuto e tempo della sospensione:

- Impraticabilità terreno di giuoco causa pioggia / neve / ghiaccio / nebbia.
- Non scrivere il risultato.
- Se la gara ha avuto regolare svolgimento lasciare il riquadro in bianco.

2) Compilare la voce "Varie":

- La gara veniva sospesa al (minuto pt/st) a causa del terreno reso impraticabile dalla pioggia / dalla neve / dal ghiaccio / dalla nebbia, e l'impraticabilità non sarebbe stata risolvibile in tempi brevi. Il risultato momentaneo della gara era di (risultato).



ASSOCIAZIONE ITALIANA ARBITRI

Sezione di Lodi "Luigi Alemanno"



Misure d'ordine prese dalla società

Nel caso non ci sia stata la richiesta della forza pubblica:

- Riportare la dicitura "Limitate ai soli dirigenti".

Nel caso ci sia stata la richiesta della forza pubblica:

- Allegare la richiesta di forza pubblica al referto di gara;
- Riportare la dicitura "Richiesta di forza pubblica".

Nel caso siano presenti poliziotti-carabinieri ecc...:

- Riportare la dicitura "presenza di n° X poliziotti a bordo campo".

Comportamento dei dirigenti

In caso non ci siano stati avvenimenti da segnalare:

- Riportare la dicitura "Nessuna segnalazione".

In caso di allontanamento di dirigenti durante lo svolgimento della gara:

- Al (**minuto pt/st**), (**cognome nome**), allenatore / massaggiatore / medico sociale / dirigente accompagnatore ufficiale / assistente di parte della società (**nome società**), veniva allontanato perché... (specificare ogni punto scegliendo tra)
 1. dalla propria area tecnica / uscendo dalla propria area tecnica / entrando per circa (**numero**) metri sul terreno di giuoco
 2. protestava / ingiuriava / minacciava
 3. l'arbitro / l'assistente / un calciatore avversario / un componente della panchina avversaria
 4. dicendo / urlando : "**(riportare le parole)!**"
 5. eventuali accadimenti dopo la notifica della sanzione disciplinare (ulteriori proteste, ingiurie, minacce; rifiuto di uscire dal recinto di giuoco; uscita lenta dal terreno di giuoco)

Nota: nel caso di più allontanamenti suddividerli per società.

Avvenimenti significativi avvenuti dopo il termine della gara (si intende ogni avvenimento che, se compiuto durante la gara, sarebbe stato sanzionato con un allontanamento):

- Dopo il termine della gara, sul terreno di giuoco / nella zona degli spogliatoi, (**cognome nome**), allenatore / massaggiatore / medico sociale / dirigente accompagnatore ufficiale / assistente di parte della società (**nome società**), (**specificare ogni punto precedente, partendo dal numero 2**).



ASSOCIAZIONE ITALIANA ARBITRI

Sezione di Lodi "Luigi Alemanno"



Comportamento del pubblico, eventuali incidenti

In caso non ci siano stati avvenimenti da segnalare:

- Riportare la dicitura "Nessuna segnalazione".

In caso di intemperanze da parte del pubblico:

- A partire dal (minuto pt/st), i tifosi della società (nome società), quantificati in circa (numero) tifosi, mi ingiuriavano e/o minacciavano in (numero) circostanze, urlando: "(riportare le parole)!". Specificare inoltre se e quanti di questi tifosi si trovavano nella zona degli spogliatoi o se alcuni di essi facevano parte della società (esempio vestivano giacconi col simbolo della società).
- La stessa dicitura deve essere utilizzata anche per segnalare il caso in cui i tifosi ingiurino e/o minaccino un tesserato della società avversaria (calciatore, dirigente, assistente di parte).

In caso di infortunio di un calciatore (il dirigente accompagnatore ufficiale della società ci chiederà di specificarlo nel referto):

- Al (minuto pt/st), (cognome nome), numero (x) della società (nome società), in seguito ad uno scontro di giuoco doveva abbandonare il terreno di giuoco e veniva trasportato al Pronto Soccorso. Lamentava dolore al (parte del corpo).

Varie

Nel caso non ci siano stati avvenimenti da segnalare:

- Riportare la dicitura "Nessuna segnalazione".

Nel caso che la gara sia stata rinviata o sospesa:

- Riportare quanto previsto in "Rinvio gara" o "Sospensione gara".

Nel caso che lo spogliatoio fosse in condizioni non idonee:

- Nello spogliatoio la doccia era fredda;
- Nello spogliatoio non funzionava il riscaldamento e la temperatura era molto bassa;
- Lo spogliatoio non era pulito, al limite dell'igiene: erano presenti ragnatele, insetti vari ed il pavimento era ricoperto da terra e fango.

Nel caso che la gara abbia avuto inizio in ritardo rispetto all'orario d'inizio ufficiale:

- La gara ha avuto inizio con (minuti) di ritardo rispetto all'orario d'inizio ufficiale perché la società (nome società) arrivava tardi al campo di giuoco / consegnava in ritardo la distinta / attendeva l'arrivo di alcuni suoi calciatori / rientrava in ritardo nello spogliatoio per il riconoscimento dopo l'effettuazione del riscaldamento.



ASSOCIAZIONE ITALIANA ARBITRI



Sezione di Lodi "Luigi Alemanno"

Ammonizioni

Riportare la dicitura "Nessun calciatore" se non ci sono stati calciatori ammoniti.

Al (minuto pt/st), (cognome nome), numero (x) della società (nome società), perché...

Dopo il termine della gara, sul terreno di gioco, (cognome nome), numero (x) della società (nome società), perché...

Dopo il termine della gara, nella zona degli spogliatoi, (cognome nome), numero (x) della società (nome società), perché...

- interrompeva con un fallo di mano una importante azione avversaria;
- sgambettava un avversario in possesso del pallone;
- tratteneva per la maglia un avversario in possesso del pallone;
- non rispettava la distanza prescritta in una ripresa di gioco;
- allontanava il pallone dopo un'interruzione, per ritardare la ripresa del gioco da parte degli avversari;
- tratteneva il pallone dopo aver subito una rete, con lo scopo di ritardare l'effettuazione della ripresa del gioco;
- calciava lontano il pallone dopo aver subito una rete allo scopo di ritardare l'effettuazione della ripresa del gioco;
- in seguito ad una mia decisione protestava urlando: "**(riportare le parole)!**";
- in seguito alla decisione di un assistente protestava urlando: "**(riportare le parole)!**";
- protestava allontanando intenzionalmente il pallone;
- simulava di aver subito un fallo;
- rientrava sul terreno di gioco senza il mio consenso;
- ingannava un avversario chiamandogli il pallone;
- disturbava con grida e/o gesti l'effettuazione di una ripresa di gioco degli avversari;
- dopo la segnatura di una rete esultava togliendosi la maglia / aggrappandosi alla rete di recinzione.

Nota: suddividere le ammonizioni per società.



ASSOCIAZIONE ITALIANA ARBITRI

Sezione di Lodi "Luigi Alemanno"



Espulsioni

DOVE INDICARE: NEL REFERTO DI GARA E NEL RAPPORTO DI FINE GARA:

ESPULSIONE DIRETTA: SI INDICA SOLO NEGLI "ESPULSI"

DOPPIA AMMONIZIONE: SI INDICA SOLO NEGLI "ESPULSI"

AMMONIZIONE + ESPULSIONE: SI INDICA SIA NEGLI "AMMONITI" CHE NEGLI "ESPULSI"

ESPULSIONE A FINE GARA: NEL RAPPORTINO NELL'APPOSITA PARTE INDICATA E NEL REFERTO NEGLI ESPULSI INDICANDO "AL TERMINE DELLA GARA..."

Riportare la dicitura "Nessun calciatore" se non ci sono stati calciatori espulsi.

Al (minuto pt/st), (cognome nome), numero (x) della società (nome società), perché...

Dopo il termine della gara, sul terreno di gioco, (cognome nome), numero (x) della società (nome società), perché...

Dopo il termine della gara, nella zona degli spogliatoi, (cognome nome), numero (x) della società (nome società), perché...

DOGSO – EVITARE LA SEGNAZIONE DELLA RETE:

- impediva con un fallo di mano una evidente opportunità di segnare una rete;
- tratteneva, tirava o spingeva un avversario in possesso del pallone impedendo un'evidente opportunità di segnare la rete;

Doppia ammonizione (riportare unicamente in espulsioni e non in ammonizioni):

- per doppia ammonizione: la prima comminata al (minuto pt/st) perché (motivazione ammonizione), la seconda perché (motivazione ammonizione);

Grave fallo di gioco:

- a giuoco in svolgimento sgambettava da tergo un avversario senza la possibilità di giocare il pallone;



ASSOCIAZIONE ITALIANA ARBITRI



Sezione di Lodi "Luigi Alemanno"

Minacce, ingiurie, provocazioni:

- abbandonava il terreno di giuoco per protesta nei miei confronti **"(riportare le parole)!"**;
- urlava **(numero)** bestemmie;
- mi ingiuriava urlando: **"(riportare le parole)!"**;
- ingiuriava un assistente / un avversario / un compagno / un componente della panchina avversaria / i tifosi della società avversaria urlando: **"(riportare le parole)!"**;
- applaudiva ironicamente me / un assistente;
- mi minacciava dicendo: **"(riportare le parole)"**;
- minacciava un assistente / un avversario / un compagno / un componente della panchina avversaria / i tifosi della società avversaria dicendo: **"(riportare le parole)"**;
- provocava un avversario / un componente della panchina della società avversaria / i tifosi della società avversaria **(descrivere il tipo di segni e gesti ed il luogo del recinto di giuoco in cui sono avvenuti)**;

Condotta violenta, specificare ogni punto:

1. colpiva / tentava di colpire
2. intenzionalmente a giuoco fermo / in svolgimento
3. con **(numero)** **(intensità: leggero / forte / violento)** calcio / pugno / schiaffo / manata / gomitata / testata / ginocchiata
4. un avversario / un dirigente della società avversaria / un compagno di squadra
5. colpendolo al **(parte del corpo)**
6. il colpo causava **(eventuale effetto del colpo)**
7. non richiedeva cure mediche / richiedeva cure mediche / richiedeva cure mediche e stava fuori dal terreno di giuoco per **(numero)** minuti / richiedeva cure mediche e doveva abbandonare il terreno di giuoco



ASSOCIAZIONE ITALIANA ARBITRI

Sezione di Lodi "Luigi Alemanno"



Condotta violenta per lancio di oggetto:

1. a gioco fermo / in svolgimento
2. lanciava intenzionalmente (**specificare oggetto**)
3. da una distanza di (**numero**) metri
4. contro un avversario / un dirigente della società avversaria / un compagno di squadra / i tifosi della società avversaria
5. colpendolo / non colpendolo al (**parte del corpo**)
6. il colpo causava (**eventuale effetto del colpo**)
7. non richiedeva cure mediche / richiedeva cure mediche / richiedeva cure mediche e stava fuori dal terreno di gioco per (**numero**) minuti / richiedeva cure mediche e doveva abbandonare il terreno di gioco

Condotta violenta per sputo:

- sputava contro un avversario / un dirigente della società avversaria / un compagno di squadra, da una distanza di (**numero**) metri, colpendolo al (**parte del corpo**) / non colpendolo

Nota: suddividere le espulsioni per società.



ASSOCIAZIONE ITALIANA ARBITRI

Sezione di Lodi "Luigi Alemanno"



Espulsioni per violenza nei confronti dell'arbitro (anche dopo il termine della gara)
IMPORTANTE:
per prima cosa contattare sempre il Presidente di sezione e l'Organo Tecnico

Schiaffo, pugno, calcio, spinta, sputo, lancio di oggetto: contattare al più presto il Presidente di sezione e l'Organo Tecnico.

Redigere il referto di gara in sezione e spedirlo soltanto dopo che sia stato avallato dal Presidente di sezione o dall'Organo Tecnico.

Indicare se la gara ha avuto un termine regolare oppure se è stata sospesa a causa della violenza ricevuta.

Nel caso ci sia stato bisogno di ricorrere al Pronto Soccorso, allegare copia del referto medico.

Spinta all'arbitro: indicare se è avvenuta con una o entrambe le mani; la parte del corpo che è stata spinta; l'intensità (leggera, forte, violenta); se ha causato uno spostamento (e di quanti metri), oppure cadere; l'intensità del dolore (temporaneo, leggero, forte); eventuali danni fisici temporanei o perduranti anche dopo la gara; l'eventuale necessità di ricorrere al Pronto Soccorso.

Schiaffo, pugno, calcio, gomitata, testata all'arbitro: indicare la quantità, l'intensità del colpo ricevuto (leggera, forte, violenta); la parte colpita, l'intensità del dolore (temporaneo, leggero, forte); eventuali danni fisici temporanei o perduranti anche dopo la gara; l'eventuale necessità di ricorrere al Pronto Soccorso.

Lancio di oggetto all'arbitro: indicare cosa è stato lanciato; se è stato lanciato con le mani o con i piedi; da che distanza è stato lanciato; se l'oggetto ha colpito l'arbitro e in che parte del corpo; l'intensità del dolore (temporaneo, leggero, forte); eventuali danni fisici temporanei o perduranti anche dopo la gara; l'eventuale necessità di ricorrere al Pronto Soccorso.

Sputo all'arbitro: indicare da che distanza è partito lo sputo, se ha colpito e dove.



ASSOCIAZIONE ITALIANA ARBITRI

Sezione di Lodi "Luigi Alemanno"



POSIZIONAMENTO

La migliore posizione è quella dalla quale l'arbitro può prendere la decisione corretta.

Tutte le raccomandazioni circa il posizionamento devono essere adattate all'occorrenza in funzione di informazioni specifiche sulle squadre, sui calciatori e sui fatti accaduti fino a quel momento durante la gara.

Le posizioni proposte nelle illustrazioni seguenti sono linee guida di base.

Tutte le posizioni sono DINAMICHE, ma LOGICHE!!!

Calcio d'inizio:

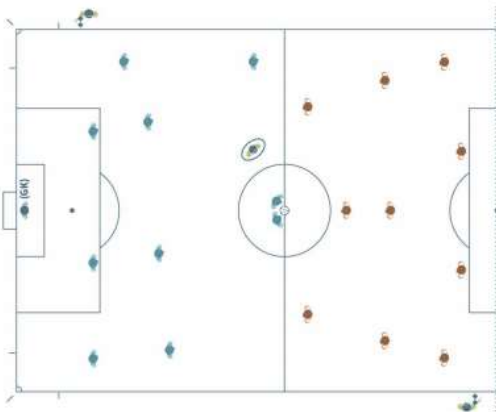

Calcio di rinvio:



(a prescindere dal punto dell'area di porta in cui viene posizionato il pallone)

Rilancio del portiere (vedi lavagna)



ASSOCIAZIONE ITALIANA ARBITRI

Sezione di Lodi "Luigi Alemanno"



Calcio di punizione:

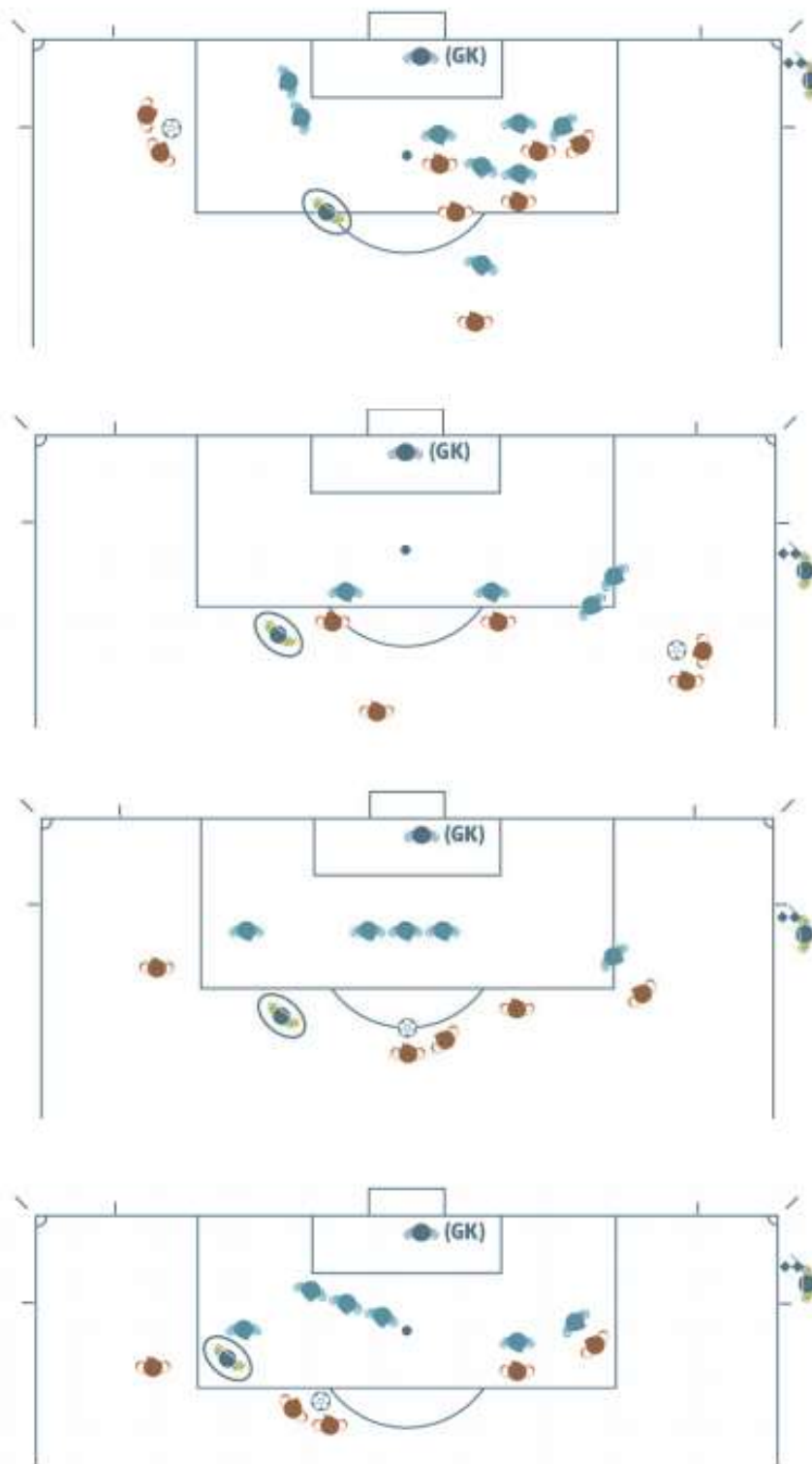



ASSOCIAZIONE ITALIANA ARBITRI

Sezione di Lodi "Luigi Alemanno"



Calcio di rigore:



Tiri di rigore (vedi lavagna)

Calcio d'angolo:

L'arbitro si posiziona sempre dal lato opposto rispetto all'angolo di battuta.



Rimessa dalla linea laterale (vedi lavagna)

Il Presidente
Emanuele Marchesi